

MEMORIA DE ACTIVIDADES

Ejercicio

2021

1. DATOS DE LA ENTIDAD

A. Identificación de la entidad

Denominación

ASOCIACION AGALURE

Régimen Jurídico

ASOCIACIÓN

Registro de Asociaciones

Registro Central de Asociaciones de la Xunta de Galicia

Número de Inscripción en el Registro correspondiente

2004/007181-1

Fecha de Inscripción

30/09/1994

CIF

G15462633

B. Domicilio de la entidad

Calle/Plaza

Avda. Glasgow

Número

10

Código Postal

15008

Localidad / Municipio

A Coruña

Provincia

Coruña

Teléfono

981289340

Dirección de Correo Electrónico

secretaria@agalure.com / agalure@agalure.com

Fax:

2. FINES ESTATUTARIOS

Los fines de la Asociación consisten en ofrecer a personas que padecen la enfermedad de la Ludopatía u otras adicciones sin sustancia o comportamentales y/o al entorno de los mismos la atención médica, psicoterapéutica, asesoramiento jurídico y los apoyos necesarios para la rehabilitación e inclusión social de los afectados, mediante un equipo dirigido por profesionales cualificados debidamente titulados. También forman parte de los fines sociales la difusión y sensibilización de la sociedad respecto de los problemas asociados a la adicción al juego u otras adicciones sin sustancia o comportamentales; Difusión y sensibilización que ayude a la detección de personas afectadas por este problema a fin de facilitar la realización de las actuaciones preventivas y que fomente el apoyo y la comprensión social hacia las personas afectadas. Para la consecución de estos objetivos se establecerá un programa anual de actividades que estará vigente desde el 1 de enero hasta el 31 de diciembre de cada año.

3. NÚMERO DE SOCIOS

Número de personas físicas asociadas	Número de personas jurídicas asociadas	Número total de socios
1.510	-	1.510

Naturaleza de las personas jurídicas asociadas

-

4. ACTIVIDADES DESARROLLADAS, RESULTADOS Y BENEFICIARIOS¹

A. Identificación de la actividad

Denominación de la actividad

Asistencia e inclusión social de la población en general

Servicios comprendidos en la actividad

1.- Difusión y Sensibilización social respecto de la Ludopatía y/u otras adicciones sin sustancia o comportamentales

En la Asociación AGALURE se realiza, cada año, una evaluación general de la aplicación de la PREVENCIÓN UNIVERSAL y PREVENCIÓN SELECTIVA que es, sin duda, de gran utilidad. A través del análisis de resultados es posible estimularnos con los logros alcanzados y, al mismo tiempo, reformular constantemente las mejoras necesarias y viables en el mismo.

Podemos afirmar que la realización de programas en el terreno de la PREVENCIÓN UNIVERSAL y PREVENCIÓN SELECTIVA ayuda a conocer tanto a la población general como a la población en riesgo de adicción a conocer y a proteger el uso/abuso tanto de las nuevas tecnologías como del juego, así como informar de un uso responsable y de buenas prácticas, así como su asociación con otras adicciones (alcohol y drogas). Creemos que por la frecuencia de esta situación AGALURE es ya un recurso consolidado y conocido por la ciudadanía, en el que se trabaja con esmero y profesionalidad, orientando y derivando al servicio oportuno en cada caso.

Dentro de la PREVENCIÓN UNIVERSAL Y PREVENCIÓN SELECTIVA, en la actividad de "Divulgación, Información: Prevención" se establecieron cinco programas: "Como abordar la Ludopatía", "Si apuestas por la familia ganamos todos", "Smartphone, guía para un buen uso", "Nuestros hijos en las redes sociales" y "Guía para padres y madres sobre el uso de internet y los smartphones", así como el programa "Uso/Abuso/Adicción en Redes Sociales y Juegos Interactivos". Dichos programas fueron impartidos por personal técnico de AGALURE tanto en charlas efectuadas dentro del propio centro como en Institutos de Educación Secundaria de las provincias de A Coruña y

Lugo.

Entendemos por PREVENCIÓN UNIVERSAL al conjunto de actividades que se diseñan para abarcar a la población en general, sin contemplar si algunos presentan mayor número de riesgos individuales que los puedan llevar al inicio y abuso de drogas (en este caso sin sustancia). En esta intervención preventiva, se considera que los miembros de la población pueden compartir los mismos factores de riesgo relacionados con las drogas, pero que el riesgo puede ser variable para cada individuo.

Entendemos por PREVENCIÓN SELECTIVA cuando los programas de prevención se dirigen a grupos de la población con mayor riesgo.

Se busca, en definitiva, sensibilizar a la sociedad de que la Ludopatía es una enfermedad, reconocida como una adicción en el DSM-V. Informar de sus síntomas y sus consecuencias. Se hace hincapié en dar a conocer e informar de las nuevas adicciones comportamentales (Telefonía móvil, internet, juego online, compras compulsivas...)

2.- Apoyo y atención integral a afectados por Ludopatía u otras adicciones sin sustancia o comportamentales

Como todos los años realizamos una evaluación general de la aplicación de la PREVENCIÓN INDICADA y PREVENCIÓN DE RECAÍDAS que siempre fue, sin duda, de gran utilidad. A través del análisis de resultados es posible estimularnos con los logros conseguidos y, al mismo tiempo, reformular constantemente las mejoras necesarias y viables en lo mismo. Podemos afirmar sin temor a ser presuntuosos que el largo de estos años no solamente mejoramos en la atención a la ludopatía sino también - y así fue expresado por las personas que por un motivo u otro acudieron a nosotros- en la atención general que si presta a las demandas que nos llegan y que tratamos. Creemos que por la frecuencia de esta situación AGALURE es ya un recurso consolidado y conocido por la ciudadanía, en el que se trabaja con esmero y profesionalidad, orientando y derivando al servicio oportuno en cada caso.

Desde el inicio de la aplicación de la PREVENCIÓN INDICADA y PREVENCIÓN DE RECAÍDAS de AGALURE solicitaron primera consulta de evaluación diagnóstica un total de 1.856 personas. Hay que subrayar que del total de solicitudes recibidas en el presente año solamente un 8.89 % corresponde a mujeres (8) y asociado a otras patologías -Compras compulsivas (1), por lo que se constata una clara prevalencia masculina durante todos estos años y quizás más acusada en este último año. Otro dato más interesante al respecto radica en la asistencia a esa primera consulta solicitada. Se produjo una asistencia del 100,00 % de los casos. Estas personas son recibidas por el grupo de apoyo terapéutico, que realiza la acogida y registra la solicitud de primera consulta diagnóstica. De los datos que de ella se derivan se desprenden algunas razones que pueden motivar a la afluencia, por ejemplo: la crisis económica y el nivel de endeudamiento, el acudir por iniciativa familiar, conciencia de enfermedad aun cuando identifican que tienen un problema con el juego de azar con apuesta y, en otros casos, un sentimiento de vergüenza que les invade ante las presiones de las entidades financieras y la banca. Finalmente, y cada vez más frecuentemente, acuden para ser orientados sobre otras patologías relacionadas con la pérdida de control de impulsos, pero no propiamente por la ludopatía.

Inevitablemente esto nos lleva a concluir que aún tenemos una importante tarea que realizar en el ámbito de la información a la población y, por lo tanto, a nivel de prevención primaria y secundaria.

Otro dato de interés es el relativo a la vía de acceso a este dispositivo, sobre lo que es preciso destacar igual que en años últimos dos cuestiones:

- En el año 2021, continúa al incremento del número de personas (23,42%) que llegan a AGALURE derivadas de otros profesionales, fundamentalmente psiquiatras, psicólogos y trabajadores sociales que desarrollan su trabajo en Centros de Salud y, en los últimos casos, también de los servicios sociales de atención primaria de diferentes ayuntamientos. Este dato sin duda refleja que AGALURE se dio a conocer como un recurso sociosanitario a tener en cuenta en nuestra Comunidad Autónoma.

- Subrayar la demanda recibida a través de nuestra página Web en Internet.

3.- Investigación y obtención de datos estadísticos sobre la enfermedad de la Ludopatía y/u otras adicciones sin sustancia o comportamentales.

Recopilación de datos en todas áreas preventivas (Universal, Selectiva, Indicada y Prevención de Recaídas) elaboradas concernientes a la ludopatía y otras adicciones comportamentales, así como la repercusión dentro del entorno sociofamiliar.

Breve descripción de la actividad

1.- Difusión y sensibilización. Dentro de la actividad de “Divulgación, Información: Prevención” se han desarrollado jornadas informativas en centros educativos que lo han solicitado en los concellos de las provincias de A Coruña y Lugo enfocado tanto a alumnos/as como a padres/madres, así como jornadas destinadas al público en general ofreciendo información a más de 2.162 participantes. El programa “Uso/abuso/adicción a redes sociales y juegos interactivos” está integrado dentro del programa municipal de prevención de drogas del Excmo. Ayuntamiento de A Coruña.. A través de la Excma. Diputación de A Coruña y en colaboración con las áreas de Servicios Sociales de los Concellos pertenecientes a la Diputación se ha distribuido información sobre nuestros programas de PREVENCIÓN

UNIVERSAL y PREVENCIÓN INDICADA.

Asimismo y a través de la página web de AGALURE (www.agalure.com) y de nuestra interacción en las Redes Sociales (Facebook y Twitter) damos a conocer nuestros programas de PREVENCIÓN UNIVERSAL y PREVENCIÓN INDICADA; se facilita información para el contacto con la asociación y/o asociaciones que se dedican al mismo ámbito que AGALURE.

2.- Apoyo y atención integral. Las actividades que se realizan en AGALURE con relación a la Prevención Indicada consisten en:

- Información y Grupo de Apoyo: Consiste en recibir a aquellas personas que solicitan información por haber detectado un posible caso de Ludopatía y/o otras adicciones comportamentales en su entorno, facilitándoles toda la información y recursos de AGALURE para solucionar la problemática. El grupo de Apoyo está formado por enfermos rehabilitados y voluntarios de AGALURE, facilitan desde su experiencia personal el contacto con los posibles pacientes así como las pautas de actuación para los familiares.

- Diagnóstico: Si las personas que han solicitado la Información lo consideran conveniente, solicitan cita diagnóstica con el Psicólogo Clínico para constatar, de primera mano, si hay un problema de Ludopatía y/o otras adicciones, facilitándoles todos los recursos de la Comunidad para iniciar tratamiento en el caso de un diagnóstico positivo.

- Consulta de Inicio de Tratamiento: Una vez establecido el diagnóstico positivo de Ludopatía y/o otras adicciones comportamentales, se concierta la cita de Inicio de Tratamiento para establecer todas las pautas a seguir por parte del paciente y/o su apoyo. Se establece un protocolo de medidas de autoayuda las cuales tendrán que seguir durante todo el proceso de tratamiento, siendo supervisadas por el apoyo correspondiente.

- Consultas de Seguimiento: Dichas consultas se establecen con una periodicidad en la primera fase semanal, para comprobar que el paciente y el apoyo han comprendido todos los objetivos establecidos en la consulta de inicio. Una vez conseguida una estabilidad por parte del enfermo y una buena adhesión al tratamiento, dichas consultas pasarán a ser quincenales.

- Terapias Individuales: Los pacientes de Ludopatía y/o adicciones comportamentales suelen presentar problemáticas asociadas a dichos problemas. Por lo tanto, en las consultas semanales o quincenales se establece un trabajo sobre dichas problemáticas, intentando y consiguiendo, en la mayoría de los casos, la resolución favorable de dichas problemáticas.

- Terapias de Pareja: Las parejas de los enfermos de Ludopatía y/o adicciones comportamentales suelen presentar un alto grado de desestructuración en su vida de pareja, motivado principalmente por la desconfianza. En las consultas semanales y quincenales, así como en su labor de apoyo terapéutico, se consigue restablecer un nivel aceptable de confianza sobre el paciente.

- Terapias de Familia: Las familias de los enfermos de Ludopatía y/o adicciones comportamentales suelen presentar un alto grado de desestructuración en su vida familiar, motivado principalmente por la desconfianza y, en la mayoría de los casos, el desajuste económico producido por la asunción de deudas. En las consultas semanales y quincenales, así como en su labor de apoyo terapéutico, se consigue restablecer un nivel aceptable de confianza sobre el paciente.

- Intervención en Crisis: Los pacientes que están a tratamiento y, por cualquier motivo, sufren una recaída, se les plantea en el Inicio del Tratamiento que en el caso de una recaída se pongan en contacto inmediatamente con AGALURE, adelantando, en su caso, la consulta prevista. Por parte del terapeuta se le establece el identificar los procesos asociados a dicha recaída, analizar las técnicas de afrontamiento empleadas y desdramatizar dicha situación.

- Informes Clínicos: Todo miembro de AGALURE a tratamiento que están implicado en procesos judiciales y/o bajas laborales a causa de su problemática, solicitan informes de evolución y estado con relación al tratamiento, facilitándose dicha información por parte del terapeuta correspondiente.

- Terapias de Grupo: Se realizan con una periodicidad semanal. Son grupos heterogéneos con relación a las distintas adicciones comportamentales y/o Ludopatía. En ellas se trabaja todas las posibles incidencias acaecidas durante la semana con relación a su tratamiento (familia, pareja, social y/o laboral).

- Terapias de Familia: Ante la necesidad de que la familia se reestructure de forma adecuada y tenga un lugar en el cual tenga cabida todas sus demandas con relación a la problemática de sus familiares, se establece un Grupo de Familiares que se reúnen con una periodicidad mínima de una vez al mes, donde una psicóloga coordina y facilita la posible resolución de los conflictos presentados por dichos miembros del grupo.

- Terapia de Rehabilitados: Con una periodicidad semestral, se organiza desde AGALURE, un grupo de terapia para todas las personas que han sido rehabilitadas, en el cual se analizan todas las posibles incidencias y/o dificultades con las que se pueden haber encontrado en su vida cotidiana con relación a sus problemáticas.

- Revisiones de Seguimiento: Una vez el paciente alcanza el alta terapéutica (mínimo seis meses de abstinencia), se establecen unas consultas con una periodicidad de uno, tres, seis y doce meses, para seguir la posible evolución de dicha alta y observar cuales son las situaciones de riesgo en las que se puede ver inmerso, así como las técnicas de afrontamiento empleadas en dichas situaciones.

3.- Investigación y obtención de datos estadísticos. Recogida de datos individuales, socioeconómicos, sociales, laborales, patologías y legales relacionado con la ludopatía y/o adicciones comportamentales. Este programa se elabora todos los años, siendo poseedores de toda la información pero nos encontramos que ante la carencia de recursos económicos no se puede efectuar la contratación del personal necesario para la elaboración y estudio de dichos datos.

B. Recursos humanos asignados a la actividad²

Tipo de personal	Número
Personal asalariado	1,48
Personal con contrato de servicios	2
Personal voluntario	20

C. Coste y financiación de la actividad

COSTE	IMPORTE 2021
Gastos por ayudas y otros	1.437
a. Ayudas monetarias	
c. Gastos por colaboraciones y del órgano de gobierno	1.437
Aprovisionamientos	74.891
a. Compras de bienes destinados a la actividad	
c. Compras de otros provisionamientos	2.799
d. Trabajos realizados por otras entidades	72.092
Gastos de personal	41.206
Otros gastos de la actividad	47.761
a. Arrendamientos y cánones	14.778
b. Reparaciones y conservación	5.492
c. Servicios de profesionales independientes	11.705
d. Transportes	0
e. Primas de seguros	1.239
f. Servicios bancarios	2.284
g. Publicidad, propaganda y relaciones públicas	1.808
h. Suministros	2.648
i. Tributos	212
j. Perdidas por créditos incobrables derivados de la actividad	
k. Otros servicios	7.595
Amortización de inmovilizado	12.069
Gastos financieros	3.154
Adquisición de inmovilizado	74.729
COSTE TOTAL DE LA ACTIVIDAD	255.246

FINANCIACIÓN	IMPORTE 2021
Cuotas de asociados	18.022
Prestaciones de servicios de la actividad (incluido cuotas de usuarios)	53.163
Ingresos ordinarios de la actividad mercantil*	
Rentas y otros ingresos derivados del patrimonio	
Ingresos con origen en la Administración Pública	113.460
a. Contratos con el sector público	
b. Subvenciones	113.460
c. Conciertos	
Otros ingresos del sector privado	5.386
a. Subvenciones	
b. Donaciones y legados	5.002
c. Otros	384,12
FINANCIACIÓN TOTAL DE LA ACTIVIDAD	190.032

D. Beneficiarios/as de la actividad

Número total de beneficiarios/as:

<p>1.- Difusión y sensibilización. Se ha contabilizado la asistencia 2.162 personas a charlas en los programas de PREVENCIÓN UNIVERSAL y PREVENCIÓN INDICADA. Se han recibido alrededor de 2.623 visitas a nuestra web durante el ejercicio 2.021.</p> <p>2.- Apoyo y atención integral:</p> <p>A. Realización de historias clínicas:</p> <p>a. 1a) Ludopatía.: 80 2a) Videojuegos y Móvil: 2 3a) Compras Compulsivas:1</p> <p>b. 4a) Depresión: 3 Total = 86 personas.</p> <p>B. Total enfermos a tratamiento en el transcurso del año: 241.(212 Hombres y 29 Mujeres)</p> <p>C. Total de Familiares acompañantes: 482.</p> <p>D. Terapias individuales. Total realizadas: 2366</p> <p>E. Terapias de pareja. Total realizadas: 274</p> <p>F. Terapias de grupo 8 por mes(jueves y viernes) x 20 asistentes,= 320 personas/mes</p> <p>G. Total realizadas: 148 Terapias 2640 asistentes y un Total de tiempo dedicado de 296 Horas</p> <p>H. Revisiones de tratamiento. Total realizadas: 2366</p> <p>I. Intervenciones en crisis. Total realizadas: 57</p>
--

- J. Informes clínicos. Total realizados: 102
- K. Consultas de orientación. Total realizadas: 354
- L. Consultas de apoyo. Total realizadas: 238
- M. Consultas de seguimiento rehabilitados. Total realizadas: 336
- N. Consultas de aplicación de cuidados psíquicos y prevención de recaídas en enfermos rehabilitados. Total realizadas: 241
- O. Terapia de grupo para rehabilitados. Total realizadas: 4. N ° de asistentes: 80
- P. Tratamiento psicológico de otras patologías asociadas a enfermos ludópatas y/o familiares. Sesiones/personas: enfermos (31/3), familiares (31/31).
- Q. Terapia de apoyo a familiares. Total realizadas: 25. N ° de asistentes: 170
- R. Horas dedicadas al programa 1784 y la duración media de la consulta es de 28,72 minutos realizándose un Total de 3727 consultas.
- S. 3.- Investigación y obtención de datos. No definible.

Clases de beneficiarios/as:

- 1.- Difusión y sensibilización. Los beneficiarios de estas actividades de Difusión y Sensibilización pueden definirse en los padres/madres de jóvenes, alumnos/as de centros educativos, así como la población en general de la provincia de A Coruña y Lugo que han recibido información tanto en el propio centro de la Asociación como en Institutos de Educación Secundaria.
- 2.- Apoyo y atención integral. Personas afectadas por ludopatía y/o otras adicciones comportamentales, así como los familiares de las mismas.
- 3.- Investigación y obtención de datos. Todo el campo científico (psicólogos, psiquiatras, médicos de familia, asociaciones, organismos oficiales) que se dediquen o tengan intereses en el campo de la ludopatía y de las adicciones comportamentales.

Requisitos exigidos para ostentar la condición de beneficiario/a:

- 1.- Difusión y sensibilización. Ningún requisito.
- 2.- Apoyo y atención integral. Haber establecido un diagnóstico de ludopatía y/o adicciones comportamentales. Ser familiar de paciente a tratamiento, rehabilitado y/o presentar problemas de ludopatía y/o adicciones comportamentales y no estar a tratamiento.
- 3.- Investigación y obtención de datos. Ninguno requisito en el caso de toma de datos dentro de la Prevención Universal y Selectiva, y en el caso de la Prevención Indicada y Prevención de Recaídas, el haber realizado la Historia Clínica.

Grado de atención que reciben los beneficiarios/as:

- 1.- Difusión y sensibilización. Los programas “Como abordar la Ludopatía”, “Si apuestas por la familia ganamos todos”, “Smartphone, guía para un buen uso”, “Nuestros hijos en las redes sociales” y “Guía para padres y madres sobre el uso de internet y los Smartphone”, así como el programa

“Uso/Abuso/Adicción en Redes Sociales y Juegos Interactivos”. Se han realizado en sesiones de aproximadamente 50 minutos cada una; las sesiones fueron realizadas por personal técnico de AGALURE (Psicólogo Clínico, Coterapeuta y Personal Voluntario del Grupo de Apoyo Terapéutico). Todas las actividades se desarrollaron con la premisa de la interacción de los asistentes para establecer una mayor dinámica y participación de los mismos, utilizando medios audiovisuales y nuevas tecnologías en las presentaciones.

2.- Apoyo y atención integral. En todo el programa de Apoyo y atención integral a afectados por Ludopatía u otras adicciones sin sustancia o comportamentales las sesiones fueron realizadas por personal técnico de AGALURE (Psicólogo Clínico, Psicóloga y Personal Voluntario del Grupo de Apoyo Terapéutico). Todas las actividades se desarrollaron con la premisa de la interacción de los asistentes para establecer una mayor dinámica y participación de los mismos, utilizando medios audiovisuales y nuevas tecnologías.

3.- Investigación y obtención de datos. Una vez se dispongan de los recursos necesarios, se prevé la contratación de personal laboral para el tratamiento, estudio y elaboración de informe de conclusiones respecto de toda la información recogida en este ámbito. La información será pública y puesta a disposición de cualquier persona o entidad que la requiera y se espera, sirva para estudios de las patologías, sensibilización social y de las administraciones hacia el problema de la Ludopatía y/u otras adicciones sin sustancia o comportamentales.

E. Resultados obtenidos y grado de cumplimiento

Resultados obtenidos con la realización de la actividad:

1.- Difusión y sensibilización. En el desarrollo de los programas de programas de PREVENCIÓN UNIVERSAL y PREVENCIÓN INDICADA se han aplicado cuestionarios para detectar posible adicción a las nuevas tecnologías y al juego patológico, no observándose en los resultados ninguna alteración respecto de ejercicios anteriores. Asimismo, de los 655 beneficiarios que asistieron a las distintas charlas, el grado general de satisfacción y comprensión ha sido catalogado de bueno y/o excelente.

2.- Apoyo y atención integral. En el año 2.021 se realizaron un total de 90 informaciones. De ellas solicitaron diagnóstico 90 personas, 8 mujeres y 82 hombres. Una vez establecido el diagnóstico deciden comenzar el tratamiento 86 personas. 4 no quieren seguir tratamiento, 0 son derivadas a otros centros y 0 no son diagnosticados con problemática de ludopatía u otra adicción comportamental. En la aplicación de la PREVENCIÓN INDICADA E PREVENCIÓN DE RECAÍDAS es su índice de EFICACIA obtenido a través de los siguientes indicadores:

- a) Del total de 90 personas diagnosticadas durante el año 2021, 4 no inician tratamiento, el que supone un índice de desistimiento del 4.44%.
- b) De las 241 personas que están a tratamiento en el 2021 podemos distinguir dos situaciones diferentes:
 - El 64,32%, 155 personas continúa el tratamiento la fecha a 31 de Diciembre de 2.021.
 - El 19,50%, 47 personas, (4 mujeres y 43 hombres) ya se encuentran en situación de alta respecto al tratamiento. Con respecto a este último dato, es preciso incidir en nuestra preocupación frente a la necesidad de que estos enfermos rehabilitados mantengan una calidad de vida psíquica óptima. Esto justifica que centremos nuestros esfuerzos en una línea de intervención posterior (a través de consultas de seguimiento) para el mantenimiento de la rehabilitación.
 - El 16,18%, 39 personas (4 mujeres y 35 hombres), abandonan el tratamiento.

Finalmente, realizando una valoración general, podemos afirmar que la PREVENCIÓN INDICADA E PREVENCIÓN DE RECAÍDAS sigue a conseguir satisfactoriamente nuestros objetivos. Es preciso subrayar que el nivel de eficacia en Recaídas se sitúa en el 11,34%. El Índice de Aceptación es del 100,00% y el de Eficacia de abandonos 16,18% y el de eficacia se sitúa en el 40,42% para el año 2021, puesto que 155

personas continúan a tratamiento en el 2022. Para finalizar el Grado de Satisfacción de la Atención Recibida se sitúa en 28 sobre 30 y la Valoración de la mejoría es de 5 sobre 5.

3.- Investigación y obtención de datos. A causa de recursos económicos no se puede efectuar la contratación del personal necesario para la elaboración y estudio de los datos. Los datos recogidos se conservan y están a disposición de quién los pudiese requerir para realizar estudios sobre la enfermedad. Los datos recogidos sirven, igualmente, para apoyo a los órganos ejecutivos de asociación para la toma de decisiones a la hora de enfocar actuaciones y actividades.

Grado o nivel de cumplimiento de los fines estatutarios:

1.- Difusión y sensibilización. La actividad cumple con los fines estatutarios plenamente respecto de la parte definida en los mismos “También forman parte de los fines sociales la difusión y sensibilización de la sociedad respecto de los problemas asociados a la adicción al juego u otras adicciones sin sustancia o comportamentales; Difusión y sensibilización que ayude a la detección de personas afectadas por este problema a fin de facilitar la realización de las actuaciones preventivas y que fomente el apoyo y la comprensión social hacia las personas afectadas”

2.- Apoyo y atención integral. La actividad desarrolla plenamente los fines estatutarios de “ofrecer a personas que padecen la enfermedad de la Ludopatía u otras adicciones sin sustancia o comportamentales y/o al entorno de los mismos la atención médica, psicoterapéutica, asesoramiento jurídico y los apoyos necesarios para la rehabilitación e inclusión social de los afectados, mediante un equipo dirigido por profesionales cualificados debidamente titulados”

3.- Investigación y obtención de datos. La actividad de “investigación y obtención de datos estadísticos sobre la enfermedad” se considera como una actividad importante que sirve para la toma de decisiones a nivel asociativo y se espera que su tratamiento sirva para los fines estatutarios de “detección de personas afectadas por este problema a fin de facilitar la realización de las actuaciones preventivas y que fomente el apoyo y la comprensión social hacia las personas afectadas”.

5. INFORMACIÓN GENERAL SOBRE MEDIOS DE LA ASOCIACIÓN³

A. Medios Personales⁴

- Personal asalariado Fijo

Número medio ⁵	Tipo de contrato ⁶	Categoría o cualificación profesional ⁷
1,40	289 – Conversión temporal a indefinido	Auxiliar Terapeuta- Educadora Social

- Personal asalariado No Fijo

Número medio ⁸	Tipo de contrato ⁹	Categoría o cualificación profesional ¹⁰
0,08	501 – Duración determinada tiempo parcial	Educadora Social

- Profesionales con contrato de arrendamiento de servicios

Número medio ¹¹	Características de los profesionales y naturaleza de los servicios prestados a la entidad
2	Psicólogo titulados y terapeuta ocupacional , realizando tareas de Tratamiento de enfermos, prevención, Rehabilitación e inserción, preparación y reorientación de conflictos...

- Voluntariado

Número medio¹²

Actividades en las que participan

10	Difusión y Sensibilización social respecto de la Ludopatía y/u otras adicciones sin sustancia o comportamentales.
10	Apoyo y atención integral a afectados por Ludopatía u otras adicciones sin sustancia o comportamentales

B. Medios materiales

- Centros o establecimientos de la entidad

Número

Titularidad o relación jurídica

Localización

1	Concello de A Coruña. - Cesión gratuita.	Avda.Glasgow,10 – 15008 A Coruña
2	Asociación Agalure - Alquiler	Rúa Pasteur, 30 – 15008 A Coruña
3	Asociación Agalure - Propiedad	C/Carme 11-2 Bajo 1 -LUGO (sin actividad)

Características

Locales, destinado a consulta psicológica y a administración y usos varios. También se utiliza un Salón de Actos, dentro de la misma localización, para el uso de Actividades Grupales.

- Equipamiento

Descripción	Valor Adquisición	Valor contable	Localización
REFORMAS LOCAL C/PASTEUR	21.692,99	19.271,69	C/Pasteur
PLACAS METACRILATO	426,46	379,47	C/Pasteur
REFORMAS LOCAL C/PASTEUR	3.318,57	2.932,33	C/Pasteur
CERTIFIC.INST.ELECTRICA LOCAL CALLE PAST	2.862,18	2.539,64	C/Pasteur
PUERTAS PASO LOCAL PASTEUR	646,43	605,53	C/Pasteur
REFORMA LOCAL PASTEUR 2021 SUELO	14.548,07	14.378,28	C/Pasteur
Reformas locales	43.494,70	40.106,94	
Imbueble C/Carme Lugo (sin actividad)	38.826,05	38.826,05	Lugo
Local Lugo	38.826,05	38.826,05	
Climatización	15.844,26	13.891,86	
Ventilacion Local C/Pasteur	4.930,13	4.526,26	
Instalaciones C/Pasteur	20.774,39	18.418,12	
2 ARMARIOS 4 PUERTAS	278,00	106,71	
SILLAS	1.845,78	811,43	
SILLA CLICK+SILLAS MONKA 2019	372,39	267,11	
SILLAS SQUARE+ROYAL +ARMARIO 2019	2.099,96	1.631,63	
BASE PIRAMIDAS PARA SILLAS 2019	81,07	62,98	
MOBILIARIO VARIO LOCAL C/PASTEUR	8.032,04	4.446,03	
5 ESTORES ENROLLABLES SCREEN	2.501,13	1.889,22	
MOBILIARIO-ARMARIO-CAJONERAS	928,49	794,04	

SILLAS 2021	1.016,40	976,86	
Mobiliario	17.155,26	10.986,01	
PORTATIL HP Y PROYECTOR EPSON	926,86	0	
MULTIFUNCION LASER KYOCERA FS-1130-MFP	482,79	0	
DISCO DURO INTERNO 1TB	180,00	0	
2 ORDENADORES HP PROONE	239,39	3,11	
PIZARRA DIGITAL Y SOPORTE	167,42	2,16	
SERVIDOR HPE PROLIANT MICROSERVER GEN10	4.651,73	1.972,21	
ORDENADOR HP ELITEDESK 800	560,59	237,67	
WACOM STU-530 TERMINAL FIRMA	607,66	257,62	
MONITOR BENQ GL2460BH 24	354,74	104,22	
TABLET LENOVO TB-X103F ZA1U	156,82	46,07	
ORDENADOR HP ELITEDESK 800 439702	372,62	136,78	
EQUIPOS INFORMATICOS	3.663,87	2.570,21	
EQUIPOS INFORMATICOS	3.155,64	2.753,18	
Equipos procesos información	15.520,13	8.083,23	
DESTRUCTORA FELLOWES DS1200 CS	164,45	0	
DESTRUCTORA ACCO REXEL AUTO	536,43	0	
TV TOSHIBA 40L5435DG	349,00	4,35	
MOVIL BQ AQUARIS M5 DUAL 16GB	352,98	0	
VIDEO PROYECTOR OPTOMA X305S	181,50	74,00	
AMPLIFICADOR PORTATIL MALIBU	189,24	123,36	
FRIGORIFICO TEKA 1P	199,00	127,44	
TELEFONO YEALKINK T46S	258,42	163,80	
INSTALACION EQUIPO CLIMA 2X1	3.608,70	2.404,47	
TOLDOS MOTORIZADOS	5.082,00	3.998,77	
DESTRUCTORA REXEL AUTO	474,37	396,02	
2 AURICULARES PLANTRONICS SAVI 8210	484,16	429,25	
CAFETERA DELONGHI SUPERAUTOM	399,00	393,26	
Otro inmovilizado	12.279,25	8.114,72	
	148.049,78	124.535,07	

C. Subvenciones públicas¹³

Descripción	Entidad concedente	Tipo Administración	Año de concesión	Período de aplicación	Importe concedido	Imputado a Resultados hasta comienzo del ejercicio N	Imputado al Resultado del ejercicio N	Total imputado a Resultados	Pendiente de imputar a resultados
Covid-Programa Xuridade	Consellería Sanidade	Autonómica	2020	2020-2021	14.965,92 €	11.771,08 €	3.194,84 €	14.965,92 €	- €
Programa TEAMS	Consellería Sanidade	Autonómica	2021	2021	15.802,02 €		15.802,02 €	15.802,02 €	- €
Programa KINTSUGI	Consellería Sanidade	Autonómica	2021	2021	15.911,42 €		15.911,42 €	15.911,42 €	- €
Orientacion e Inserccion laboral "traballo para ti"	Consellería Sanidade	Autonómica	2021	2021	10.475,88 €		10.475,88 €	10.475,88 €	- €
Programa PHILAUTIA	Consellería Sanidade	Autonómica	2021	2021	14.155,31 €		14.155,31 €	14.155,31 €	- €
Actuación preventiva	Vicepresidencia	Autonómica	2021	2021	5.000,00 €		5.000,00 €	5.000,00 €	- €
Programas PODO PERO SO NON PODO	Deputación A Coruña	Provincial	2021	2021	19.500,00 €	- €	19.500,00 €	19.500,00 €	- €
Programa Escucha Activa	Concello A Coruña	Local	2021	2021	2.426,00 €		2.426,00 €	2.426,00 €	- €
Convenio programas	Concello A Coruña	Local	2021	2021	20.000,00 €		20.000,00 €	20.000,00 €	- €
					118.236,55 €	11.771,08 €	106.465,47 €	118.236,55 €	- €

Descripción	Entidad concedente	Tipo Administración	Año de concesión	Período de aplicación	Importe concedido	Imputado a Resultados hasta comienzo del ejercicio N	Imputado al Resultado del ejercicio N	Total imputado a Resultados	Pendiente de imputar a resultados
Subvención Equipamiento	Xunta Vicepresidencia	Autonómica	2019	2019-2029	2.500,00 €	361,64 €	250,00 €	611,64 €	1.888,36 €
Subvención mobiliario	Deputación A Coruña	Provincial	2019	2019-2029	14.268,61 €	3.064,37 €	2.374,04 €	5.438,41 €	8.830,20 €
Subvención Equipos-Mobiliario	Deputación A Coruña	Provincial	2020	2020-2030	16.520,00 €	2.098,96 €	1.901,56 €	4.000,52 €	12.519,48 €
Subvención Inversiones	Xunta Vicepresidencia	Autonómica	2020	2020-2060	16.699,28 €	400,00 €	1.996,40 €	2.396,40 €	14.302,88 €
Subvención Equipos-Reforma	Deputación A Coruña	Provincial	2021	2021-2054	14.280,00 €		472,32 €	472,32 €	13.807,68 €
					64.267,89 €	5.924,97 €	6.994,32 €	12.919,29 €	51.348,60 €

6. RETRIBUCIONES DE LA JUNTA DIRECTIVA

A. En el desempeño de sus funciones:

Concepto ¹⁴	Origen ¹⁵	Importe
Reembolso de gastos	Gastos generados en funciones de representación de la entidad.	930 €

B. Por funciones distintas a las ejercidas como miembro de la Junta Directiva

Puesto de trabajo	Habilitación estatutaria ¹⁶	Importe
Auxiliar terapeuta	Art.25º	18.508 €

7. ORGANIZACIÓN DE LOS DISTINTOS SERVICIOS, CENTROS O FUNCIONES EN QUE SE DIVERSIFICA LA ACTIVIDAD DE LA ENTIDAD

A. Organigrama

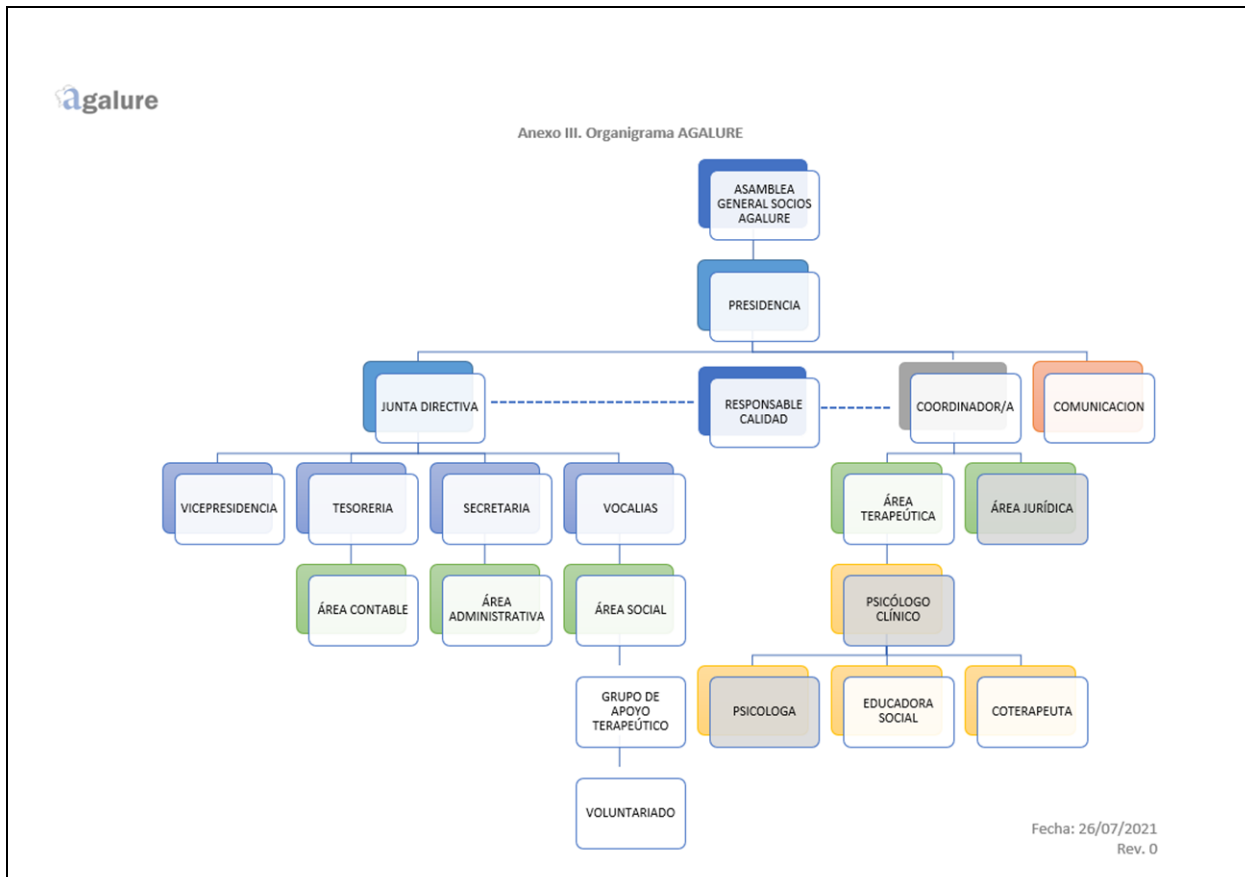

B. Junta Directiva

Cargo	Nombre y Apellidos	DNI	Firma
Presidente	Francisco Luis Gil Sánchez	32.826.808-N	
Vicepresidente	Miguel Hermida Iglesias	35.440.305-L	
Tesorero	Rubén Torres Bada	53.162.282-J	
Secretario	Bruno Isaque Dacosta Vilela	Y0296761-Y	
Vocal	Gerardo Rodríguez Velo	32.784.107-E	
Vocal	Jesús Cambón Martínez	32.763.057-V	
Vocal	Julio César Roca Criado	32.434.565-B	

A Coruña, 28 de junio de 2022
